29 — n° département
LANDEDA — commune
IA29003134

ABER VRAC'H — lieu-dit / adresse

Brest — arrondissement
Lannilis — canton

édifice ou ensemble contenant — matricule

ENSEMBLE : Ecart — dénomination et titre de l'œuvre
31.01 — matricule

Coordonnées. Lambert : I Xo = 91,70 YN = 123,05
XE = 92,00 YS = 122,60

Cadastre année : section : parcelle :
année : section : parcelle :

Propriété :

Destination actuelle :

Protection :

État de conservation :

Établi en MAI 1979 par CASTEL-TUGORES

Revu en par

I - HISTORIQUE

Dès le XV° siècle l'Aber-Vrac'h est un port de vin important, armant pour l'Angleterre. L'animation du port attire en 1507 les religieux de l'Ile Vierge qui viennent s'établir à proximité et fonder le couvent des Anges.

Le rapport de Colbert de Croissy, en 1665, indique que"le port et havre d'Oberverac, autrement dit des Anges ... ferait un bon mouillage pour toutes sortes de vaisseaux ... "

J.F. Brousmiche, dans son voyage dans le Finistère, en 1829, 1830 et 1831, écrit "Le havre (de l'Aber Vrac'h) est un des points de relâche à l'ouverture de la Manche,... souvent on y voit jusqu'à 200 navires qui sont venus y chercher un abri ... ".

Au XX° siècle, le port de l'Aber-Vrac'h est essentiellement tourné vers le tourisme. Une voie ferrée (désaffectée) y menait directement depuis Brest.

II - DESCRIPTION.

En bordure de route, orientés vers l'Aber-Vrac'h et le Nord, quelques courts alignements de la seconde moitié du XIX° siècle, dont un bureau de douane. (en 1 sur le plan). Ce sont des maisons à un étage, de type urbain, parfois avec cave (fig. 2).

Maison 1 : bureau de port, un étage et deux travées, grande porte en arc segmentaire.

Alignement 2 : A) Maison à un étage et deux travées, corniche de toit moulurée. (fig. 1)
: B) Maison à cinq travées, avec cave ; corniche moulurée.

Alignement 3 : A) Maison à quatre travées avec feuillures aux fenêtres. (fig. 1)
B) Maison à trois travées avec cave, corniche moulurée, encadrement des baies saillant et non harpé. (fig. 2).

Les installations de port sont transformées. L'ancienne gare, donnant directement sur le quai, est desaffectée (fig. 3)

IN 8 021138 0 00 F

III - CONCLUSION : /

IV - DOCUMENTATION :

Cahiers de Bretagne occidentale n° 2 - La Bretagne en 1665 d'après le rapport de Colbert de Croissy - CRBC, Brest, 1978, p. 185.

J.F. Brousmiche - Voyage dans le Finistère en 1829, 1830, 1831. Morvran, 1977, p. 32

Touchard. H. - Le commerce maritime breton à la fin du Moyen-Age. p. 123,395.

V - ANNEXE : /

(Pl. I Extrait du cadastre - Plan topographique régulier, 1965. Manque)

Fig.1	Alignement 2 et 3, vue prise du Nord	cl. 91/29 - 1979
Fig.2	Alignement 3, maison Ouest (B)	91/28 - 1979
Fig.3	Ancienne gare, vue de situation	92/31 - 1979

29 - LANDEDA

ABER-VRAC'H ensemble

alignements 2 et 3, vue prise du Nord

91/29 - 1979

Cliché CASTEL

Fig. 1

29 LANDEDA

ABER-VRAC'H ensemble

alignement 3, maison B

91/28 - 1979

Cliché CASTEL

Fig. 2

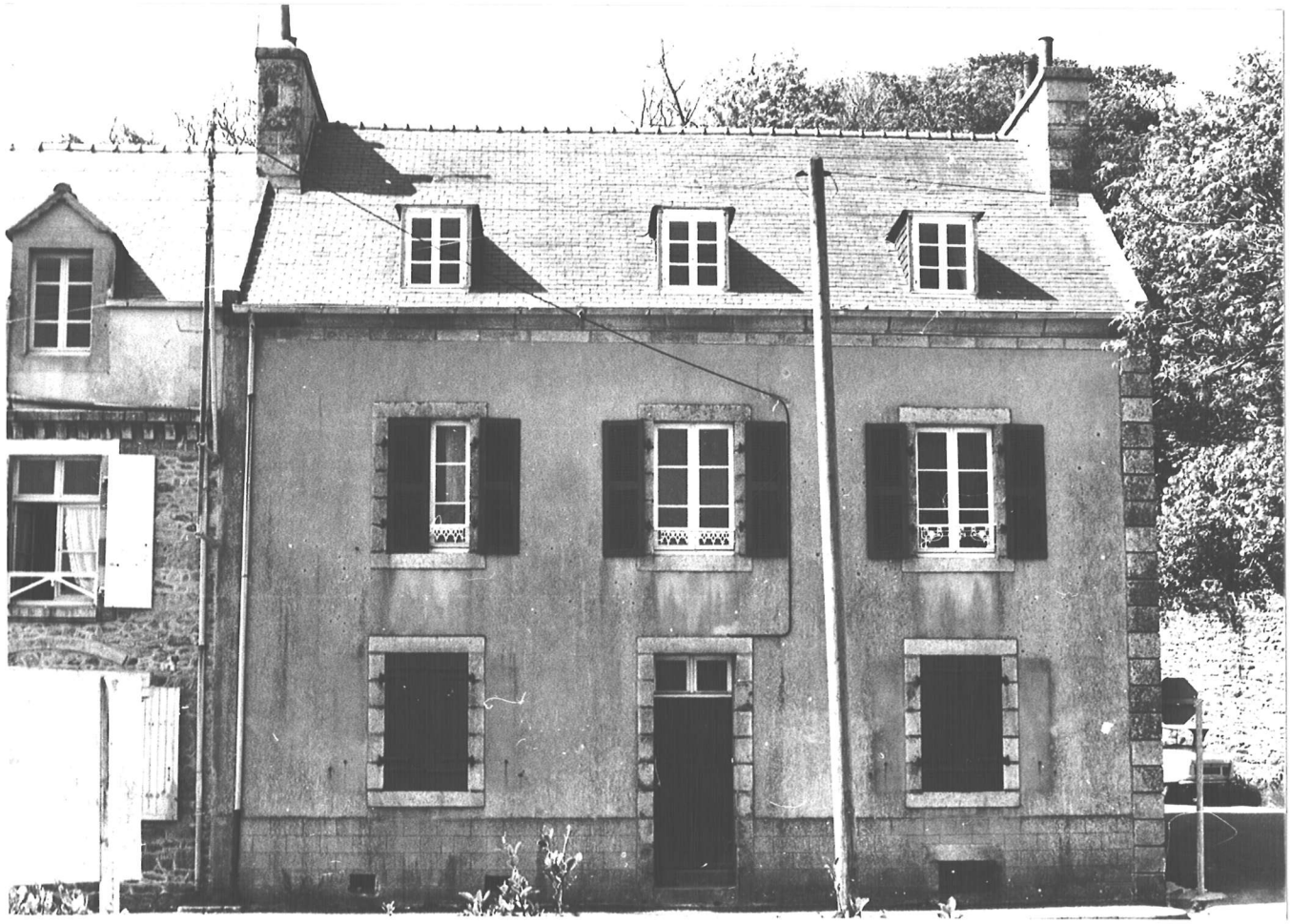

29 - LANDEDA

ABER-VRAC'H ensemble

ancienne gare, vue de situation

92/31 - 1979

Cliché CASTEL

Fig. 3